ISSN 1425 8099

Ukazuje się od 1993 r.

SOLIDARNI Z UKRAINĄ

GŁOS RACIĄŻA

Nr 12 (354)

BEZPŁATNY BIULETYN GMINY RACIĄŻ Nr 12/190 ROK 2022

Ważne informacje nt. zakupu węgla

UWAGA! W celu dokonania zakupu węgla po cenie preferencyjnej niezbędne jest zaświadczenie potwierdzające wypłatę dodatku węglowego.

Szczegółowe informacje na stronie 5.

Zmiany w zasadach rejestrowania i znakowania zwierząt

Rząd przyjął projekt Ustawy o systemie identyfikacji i rejestracji zwierząt. Wprowadza ona kilka istotnych zmian. Jedną z nich będzie rezygnacja z paszportów dla bydła w obrocie krajowym.

Więcej w numerze.

Tradycyjnie w świątecznym numerze „Głosu Raciąża" zamieszczamy dla Państwa świąteczny przepis. Można go znaleźć na stronie 12.

Szanowni Mieszkańcy Gminy Raciąż,

rok 2022 zbliża się ku końcowi i tradycyjnie jest to czas na podsumowanie tego, co wydarzyło się w naszym samorządzie przez ostatnie 12 miesięcy. Dla naszej wspólnoty był to z pewnością rok wyjątkowy, ponieważ obchodziliśmy jubileusz 30-lecia istnienia Gminy Raciąż. Uroczysta gala, która miała miejsce we wrześniu w Starym Gralewie była okazją do wielu wspomnień, wzruszeń i pozytywnych refleksji. Wszyscy jesteśmy zgodni co do tego, że starania wiejskich działaczy, podejmowane przez nich inicjatywy i ostatecznie decyzja o odłączeniu się od miasta były działaniami słusznymi, które przyczyniły się do gruntownych zmian i zainicjowało proces niwelowania dużych różnic, szczególnie w infrastrukturze, jakie wystąpiły między Raciążem jako siedzibą samorządu, a pozostałymi miejscowościami znajdującymi się na jego terenie. 30 lat pracy na rzecz mniejszych i większych miejscowości Gminy Raciąż podniosło standard życia ich mieszkańców.

Dla mnie był to kolejny rok w roli gospodarza naszej gminy – w listopadzie minęły już 4 lata od chwili złożenia przeze mnie ślubowania na uroczystej sesji Rady Gminy. Z tego miejsca raz jeszcze dziękuję za zaufanie, jakim obdarzyliście mnie Państwo w wyborach samorządowych jesienią 2018 roku. Staram się robić jak najwięcej, aby Gmina Raciąż pozostawała cały czas na ścieżce rozwoju, a jej społeczności żyło się w niej jak najlepiej. Potwierdza to choćby ostatni ranking Pisma Samorządu Terytorialnego „Wspólnota” z zakresu wydatków na inwestycje w latach 2019-2021, w którym znaleźliśmy się na wysokim, piątym miejscu wśród samorządów z terenu Powiatu Płońskiego, wyprzedając m.in. gminy Baboszewo, Czerwińsk nad Wisłą czy Płońsk. We wspomnianym okresie wydaliśmy jako samorząd w przeliczeniu na mieszkańca 870,95 zł. W rankingu ogólnokrajowym Gmina Raciąż zajęła 671 miejsce na 1523 samorządy – to awans o 113 pozycji w porównaniu do zeszłorocznego zestawienia. Systematycznie realizujemy wszelkie inwestycje na wysokim poziomie i mam nadzieję, że dzięki dobrej współpracy z Sołtysami i Radnymi tak samo będzie w kolejnym roku.

W mijającym roku, podobnie jak w latach ubiegłych, mocny akcent położyliśmy na przeprowadzanie gminnych inwestycji, które mają posłużyć mieszkańcom przez wiele lat. Bardzo mocno skupiamy się na gminnych drogach i systematycznie staramy się poprawiać ich stan, ponieważ zdaję sobie sprawę, że są odcinki, które są w kiepskim stanie technicznym, co wpływa na warunki jazdy i bezpieczeństwo uczestników ruchu. Dlatego też w mijającym roku przebudowaliśmy bądź wyremontowaliśmy niemal 4 km dróg na łączną kwotę 2 238 856,18 zł (w tym 184 000,00 zł współfinansowano ze środków budżetu Województwa Mazowieckiego)

Prace objęły drogi w takich miejscowościach jak Żychowo, Jeżewo-Wesel, Zdunówek czy na trasie Koziebrody-Młody Niedróż. Jako Gmina Raciąż partycypowaliśmy również w kosztach remontów dróg powiatowych, przebiegających na naszym terenie – przekazaliśmy na ten cel 450 tysięcy złotych.

Ten rok był kolejnym znakomitym okresem, jeśli chodzi o pozyskane dofinansowania dla naszej gminy. W 2022 roku otrzymaliśmy bowiem rekordowe 11,5 mln złotych wsparcia, na co składają się pieniądze m.in. z budżetu Województwa Mazowieckiego, funduszy europejskich, a także rządowego funduszu Polski Ład. Większość z tych środków została pozyskana na wspomniane już inwestycje w drogi, których w kolejnym roku znów przybędzie. Sfinansowaliśmy także zakup i montaż lamp LED w poszczególnych miejscowościach, a także działania związane ze wsparciem Ochotniczych Straży Pożarnych czy Kół Gospodyń Wiejskich. Dzięki pozyskanemu na ten cel grantowi zakupiliśmy i przekazaliśmy 43 laptopy oraz sprzęt umożliwiający połączenie z internetem dzieciom z rodzin pegeerowskich, co uchroni je od wykluczenia cyfrowego.

Mijające miesiące były dla nas wszystkich trudne również ze względu na wojnę, jaką Rosja rozpętała na Ukrainie. Jej konsekwencją są wysokie wzrosty cen m.in. paliwa, energii elektrycznej, gazu, oleju opałowego czy węgla. Zmagają się z nimi nie tylko indywidualni odbiorcy, ale też samorządy. Musimy mierzyć się choćby z dużo wyższymi kosztami wykonania prac przy niektórych inwestycjach, co z kolei oznacza dla Gminy większe wydatki z budżetu. Mimo tych niełatwych okoliczności, staraliśmy się realizować nasze założenia, tak aby nie ucierpiała na tym gminna społeczność. Mam nadzieję, że nowy rok przyniesie nam stabilizację i spadki na rynkach cen, a co za tym idzie, koszty wielu działań i życia będę niższe niż obecnie.

Rok 2023 to perspektywa utworzenia wielu nowych miejsc pracy dla mieszkańców Gminy Raciąż. Procedujemy w tej chwili wnioski trzech firm – Dolina Noteci, Nasionex oraz Cedrob, które złożyły je w celu uzyskania uwarunkowań środowiskowych przed rozpoczęcie swoich inwestycji, a chodzi tu m.in. o największą w Europie wytwórnię pasz. Współpraca z tymi przedsiębiorstwami umożliwi znalezienie zatrudnienia przez kilkaset osób i stworzy możliwości zarobku dla rolników. Miejsca pracy będą także w siedzibie Jednostki Państwowej Straży Pożarnej, która powstaje w Raciążu. Jako Gmina wraz z Miastem Raciąż przeznaczyliśmy po 40 tysięcy złotych na zakup działki pod realizację tej inwestycji. Powstanie nowych firm to ze względu na wpływy z podatków umożliwi dalszy rozwój Gminy i realizację kolejnych niezbędnych inwestycji.

Mogę zapewnić Państwa, że przyszły rok tak jak poprzednie lata, będzie okresem wytężonej pracy i starań, by Gmina Raciąż stale się rozwijała na wszystkich płaszczyznach swojego funkcjonowania.

Wójt Gminy Raciąż
Zbigniew Sadowski

Na Święta Bożego Narodzenia oraz nadchodzący Nowy Rok, dużo radości, dobroci od ludzi, rodzinnego szczęścia oraz zdrowia, a także niosącego pokój błogosławieństwa Bożego w imieniu Samorządu Gminy Raciąż oraz Pracowników Urzędu Gminy w Raciążu

Życzy
Zbigniew Sadowski
Wójt Gminy Raciąż

Zdrowych, przepełnionych miłością, wzajemną życzliwością i wolnych od codziennych trosk Świąt Bożego Narodzenia oraz obfitującego w zawodowe i osobiste sukcesy 2023 roku

Życzą
Przewodnicząca Rady Gminy Raciąż
Grażyna Rogowska
wraz z
Radnymi Rady Gminy Raciąż

Z okazji zbliżających się Świąt Bożego Narodzenia, a także Nowego Roku 2023, wszystkim Mieszkańcom Gminy Raciąż życzymy dużo zdrowia, pomyślności, Bożego błogosławieństwa i wiele ludzkiej życzliwości.

Sołtysi Gminy Raciąż

Z okazji Świąt Bożego Narodzenia wszystkim Mieszkańcom Gminy Raciąż wiele pomyślności, zdrowia, spokoju oraz czasu wolnego od codziennych problemów, a także pełnego nadziei 2023 roku

Życzą
Radni Rady Powiatu Płońskiego
Artur Adamski
Elżbieta Grodkiewicz
Elżbieta Kuźniewska
Bożena Szerszeniewska

Komunikat Gminnego Ośrodka Pomocy Społecznej w Raciążu dotyczący wydawania zaświadczeń uprawniających do zakupu węgla po preferencyjnych cenach

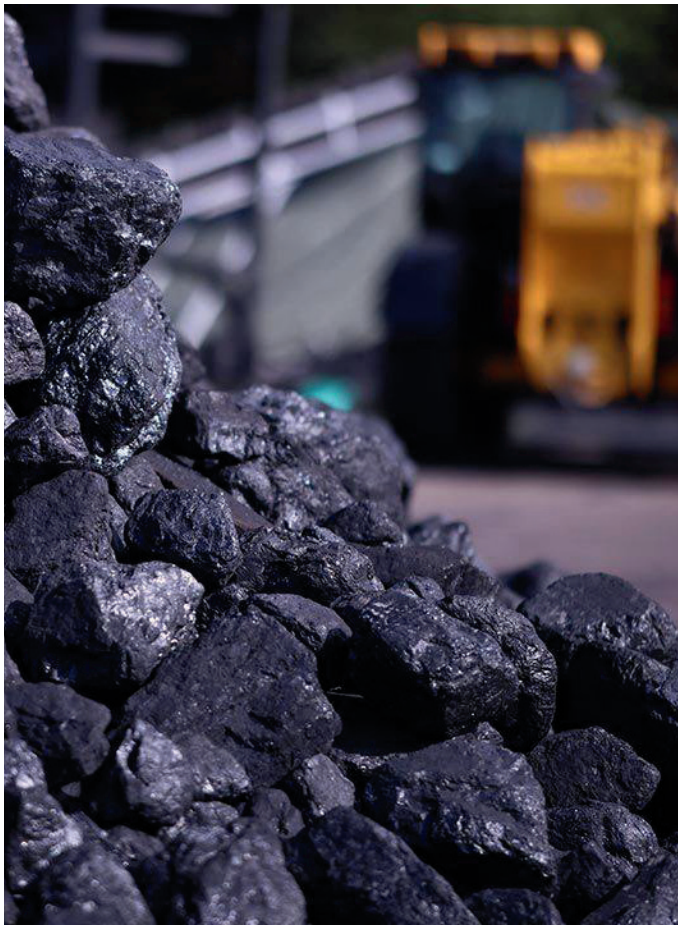

Zgodnie z art. 13 ustawy z dnia 27 października 2022 r. o zakupie preferencyjnym paliwa stałego dla gospodarstw domowych (Dz.U. z 2022 r., poz. 2236) zakupu preferencyjnego dokonuje się po przedstawieniu zaświadczenia potwierdzającego wypłacenie na rzecz gospodarstwa domowego dodatku węglowego lub pozytywnego rozpatrzenia wniosku o wypłatę dodatku węglowego.

Wnioski o wydanie zaświadczenia można składać w siedzibie GOPS w Raciążu przy ulicy 11 Listopada 20. Zaświadczenia będą wydawane w terminie nie dłuższym niż 7 dni. Można składać je do 15 kwietnia 2023 r.

WAŻNE

Zaświadczenia wydaje się jednokrotnie i w jednym egzemplarzu. Wnioski w formie papierowej można pobrać w budynku GOPS lub w sekretariacie Urzędu Gminy w Raciążu, a w formie elektronicznej poprzez stronę internetową gminaraciaz.pl.

UWAGA

W celu dokonania zakupu węgla należy z otrzymanym zaświadczeniem udać się do jednego z trzech podmiotów zajmujących się sprzedażą węgla dla mieszkańców Gminy Raciąż tj.:

- PUH Hurt Detal Alicja Rybacka, ul. 11 Listopada 14, 09-140 Raciąż
- Zakład Produkcyjno-Budowlany WAGAR w Uniecku, Unieck 37, 09-140 Raciąż
- FHU Mieczysław Kucharski, Nowe Gralewo 32, 09-140 Raciąż

UG Raciąż

BĘDĄ ZMIANY W ZASADACH REJESTROWANIA I ZNAKOWANIA ZWIERZĄT

Ustawa z 4 listopada 2022 r. o systemie identyfikacji i rejestracji zwierząt zastąpi tę z 2 kwietnia 2004 r. Zmiany będą wprowadzane sukcesywnie i dotyczą przede wszystkim katalogu gatunków objętych obowiązkiem ewidencjonowania, zasad i terminów dokonywania zgłoszeń, a także wyboru środków identyfikacji. Oprócz tego zaplanowano, że paszporty bydła posłużą dokumentowaniu wyłącznie przemieszczeń zagranicznych, a podstawową drogą informowania o zdarzeniach ma się stać aplikacja IRZPlus.

Nowelizacja przepisów ma skutkować dostosowaniem polskiego prawa do regulacji obowiązujących w Unii Europejskiej, pozwala też na bardziej skuteczne czuwanie nad dobrostanem zwierząt i walkę z dotykającymi je przenośnymi chorobami, np. afrykańskim pomorem świń czy ptasią grypą. Natomiast sam system identyfikacji i rejestracji zwierząt po modyfikacjach ma być kompatybilny m.in. z bazami danych Inspekcji Weterynaryjnej.

Rozbudowanie ewidencji i zmiana definicji

Dotychczasowy rejestr zwierząt gospodarskich i siedzib stad, który zawierał dane dotyczące bydła, owiec, kóz i świń, zostanie przekształcony w komputerową bazę danych i uzupełniony o informacje na temat nieewidencjonowanych do tej pory w Agencji gatunków: koniowatych, wielbłądowatych, jeleniowatych, a także zakładów drobiu.

W ślad za poszerzeniem zasobów nowe przepisy zawierać będą inną definicję posiadacza (w przypadku koniowatych mowa jest w nich również o właścicielu), a podstawową kategorią – w miejsce siedziby stada – stanie się działalność. Obowiązkowi zgłoszenia podlegać będą cztery główne rodzaje działalności:

siedziba stada, jeśli: prowadzi się chów, hodowlę, wypas, miejsce gromadzenia, grupę tresowanych zwierząt, ich skup, obrót nimi, pośrednictwo w tym obrocie bądź cyrk objazdowy; organizuje się targi, wystawy, pokazy lub konkursy zwierząt; dokonuje się uboju tych pochodzących z innych siedzib w celu produkcji mięsa na użytek własny;

- rzeźnia;
- zakład drobiu;
- zakład przetwórczy lub spalarnia.

Modyfikacja zasad i terminów dokonywania zgłoszeń

Każdy z wymienionych rodzajów działalności oznaczony zostanie odrębnym numerem, a posiadacze zwierząt dotychczas nieewidencjonowanych przez Agencję będą zobowiązani – oprócz wystąpienia o nadanie statusu producenta – do zarejestrowania:

- siedziby stada koniowatych oraz zgłoszenia zwierząt w terminie 3 miesięcy od dnia wejścia w życie ustawy;
- siedziby stada jeleniowatych i wielbłądowatych nie później niż 6 miesięcy od dnia wejścia w życie ustawy – również od tej daty posiadacze zwierząt będą mieć 18 miesięcy na oznakowanie i zgłoszenie zwierząt;
- zakładu drobiu oraz dokonania zgłoszenia w komputerowej bazie liczby ptaków lub jaj wylęgowych w ciągu 3 miesięcy od dnia wejścia w życie ustawy.

Odrębne terminy będą obowiązywać na zgłaszanie urodzeń i znakowanie zwierząt w zależności od gatunku. Hodowcy bydła niezmiennie na dokonanie obu czynności będą mieć 7 dni. Posiadacze owiec i kóz na zgłoszenie urodzenia zwierzęcia i jego oznakowanie dostaną do 30 dni, jeśli matka była objęta wsparciem dobrostanowym. W innym przypadku znakowanie owcy lub kozy będzie musiało nastąpić w terminie 30 dni od dnia objęcia matki wsparciem – jednak nie później niż 180 dni od dnia urodzenia potomstwa lub przed opuszczeniem przez nie siedziby stada, w której się urodziło. W przypadku jeleniowatych i wielbłądowatych termin na dokonanie obu czynności wyniesie maksymalnie 9 miesięcy. Zmiana dotyczy świń, bo nowe przepisy zobligują ich posiadacza do poinformowania o urodzeniu i oznakowaniu tych zwierząt nie później niż 37 dni od zdarzenia, a informacja o podejrzeniu wystąpienia choroby zakaźnej powinna znaleźć się w komputerowej bazie w ciągu 2 dni. Gdy mowa o koniowatych, warto wiedzieć, że na zgłoszenie urodzenia ustawa da 3 miesiące, a opisu i identyfikacji będzie musiał dokonać właściwy związek hodowców koni w ciągu 12 miesięcy od urodzenia zwierzęcia.

Należy podkreślić, że w przypadku wszystkich wymienionych gatunków będzie trzeba poinformować o zdarzeniu innym niż urodzenie przed upływem 7 dni od jego wystąpienia.

Dopuszczenie alternatywnych metod identyfikacji

Zmiana przepisów pozwoli na stosowanie tych środków identyfikacji, które zostały uwzględnione w unijnych przepisach: zwykłych i elektronicznych kolczyków lub opasek na pęcinę, kapsułek ceramicznych (bolusów), wszczepianych transponderów oraz tatuaży. Będzie to uzależnione od kombinacji oznaczeń przypisanych konkretnym gatunkom zwierząt oraz oferty dostawców, którzy zostali wpisani na prowadzoną przez ARiMR listę. Oprócz tego dla użytkowników aplikacji IRZPlus uproszczona zostanie procedura zaopatrywania się posiadaczy zwierząt w środki identyfikacji, a związane z tym wizyty w placówkach Agencji nie będą konieczne.

Upowszechnianie internetowej obsługi zgłoszeń

Od wejścia w życie ustawy na podmioty nadzorowane – rzeźnie, pośredników czy targi i spalarnie – nałożony zostanie obowiązek składania zgłoszeń w formie elektronicznej. Natomiast posiadacze zwierząt do końca 2025 roku wciąż będą mogli dokonywać zgłoszeń w formie papierowej. Formularze do pobrania i wydruku dostępne będą wyłącznie na stronie internetowej Agencji. Później obowiązkowe stanie się informowanie o zdarzeniach dotyczących utrzymywanych zwierząt za pośrednictwem aplikacji IRZPlus, Ci, którzy robią to teraz wyłącznie elektronicznie, zostaną automatycznie zwolnieni z obowiązku prowadzenia tradycyjnej księgi rejestracji lub ewidencji.

Natomiast w przypadku świń 2 razy w roku (do 30 czerwca oraz do 31 grudnia) trzeba będzie sporządzać spis zwierząt, który uwzględni również nieoznakowane jeszcze zwierzęta.

Istotną zmianą jest również rezygnacja z paszportów dla bydła w obrocie krajowym. W przypadku planowanego wywozu zwierzęcia tego gatunku do innego kraju Unii Europejskiej obowiązkowe będzie zgłoszenie tego z wyprzedzeniem 5 dni w biurze powiatowym ARiMR, które w ciągu 3 dni wyda bezpłatnie niezbędny dokument. Będzie go można odebrać osobiście, za pośrednictwem placówki pocztowej lub pobrać z systemu – po wcześniejszym wyrażeniu na to zgody.

Ustawa wejdzie w życie po upływie 14 dni od ogłoszenia, a więcej szczegółów zostanie podanych po jej opublikowaniu w Dzienniku Ustaw.

ARiMR

Ponad pół wieku od Grudnia’70

52 lat temu, 14 grudnia 1970 roku robotnicy ze Stoczni Gdańskiej w geście protestu przeciwko podwyżkom cen żywności wyszli na ulice miasta. Zapoczątkowano tym samym wydarzenia, które dziś znamy jako Grudzień’70. Doszło do strajków nie tylko w Gdańsku, ale m.in. także w Gdyni, Szczecinie czy Elblągu. W wyniku decyzji komunistycznych władz, które nakazały użycia broni palnej przeciwko protestującym, życie straciło 41 osób. Ci ludzie wyszli na ulice, by walczyć o godność nie tylko swoją, ale i całego narodu. Pamiętajmy o nich.

RED

Rocznica wprowadzenia stanu wojennego

41 lat temu – 13 grudnia 1981 roku na wniosek niekonstytucyjnego organu – Wojskowej Rady Ocalenia Narodowego, Rada Państwa niezgodnie z ówczesną konstytucją PRL, wprowadziła na terenie całego kraju stan wojenny. Podczas jego trwania internowano łącznie 10 131 działaczy związanych z „Solidarnością”, a życie straciło około 40 osób, w tym 9 górników z kopalni „Wujek” w trakcie pacyfikacji strajku. Zniesiono go dopiero 22 lipca 1983 roku. Jednym z symboli tego wydarzenia jest fotografia Chrisa Niedenthala, który uwiecznił na niej wojskowy transporter opancerzony oraz żołnierzy przed warszawskim kinem „Moskwa”, nad którego wejściem wisiał baner z napisem „Czas Apokalipsy” – w tamtym czasie wyświetlano film Francisa Forda Coppoli pod tym samym tytułem. Zdjęcie obiegło świat, dzięki przemyceniu go do Berlina i późniejszej publikacji przez tamtejszy Newsweek.

Fot. national-geographic.pl

RED

Wsparcie dla KGW: czas na zakupy tylko do końca roku, a rozliczenie pomocy do końca stycznia

Do 30 września koła gospodyń wiejskich mogły ubiegać się w ARiMR o wsparcie na działalność statutową. Dokumenty złożyło blisko 11,4 tys. KGW, a kwota o jaką wnioskowały to 62,75 mln zł. Na wydanie tych środków koła mają czas do 31 grudnia 2022 r., a na ich rozliczenie do końca stycznia 2023 r.

Przypominamy, że wraz z końcem roku mija czas na wydanie pieniędzy, które koła gospodyń wiejskich otrzymały z ARiMR na rozwijanie swojej działalności. Zaś do 31 stycznia 2022 r. muszą się one rozliczyć z tych wydatków w formie sprawozdania.

Zrzeszone gospodynie wiejskie mogą przeznaczyć otrzymane fundusze na aktywność społeczno-wychowawczą i oświatowo-kulturalną w lokalnych środowiskach oraz działalność na rzecz wszechstronnego rozwoju obszarów wiejskich. Ważnymi celami, na które można wydać pieniądze, są także rozwój przedsiębiorczości kobiet oraz inicjowanie działań na rzecz poprawy warunków ich życia i pracy na wsi. Dofinansowanie można także wykorzystać, by rozwijać regionalną kulturę ludową czy upowszechniać współdziałanie i wprowadzać racjonalne metody gospodarowania.

Koła wpisane do Krajowego Rejestru Kół Gospodyń Wiejskich prowadzonego przez ARiMR mogły ubiegać się o wsparcie już po raz piąty. Nabór wniosków rozpoczął się 1 kwietnia i zakończył 30 września 2022 r. Pula środków na ten cel wynosiła, jak przed rokiem, 70 mln zł.

W prowadzonym przez ARiMR rejestrze znajduje się obecnie około 12 tys. kół gospodyń wiejskich. 11 399 spośród nich złożyło w zakończonym 30 września naborze wnioski o wsparcie działalności statutowej.

Koła liczące nie więcej niż 30 osób mogły ubiegać się o 5 tys. zł, te o liczebności od 31 do 75 osób – 6 tys. zł, jeszcze liczniejsze – 7 tys. zł. Stawki względem poprzedniego roku nie uległy zmianie, ale w zainteresowaniu tym wsparciem obserwuje się stałą tendencję wzrostową. W 2018 r. do kół gospodyń wiejskich trafiło ponad 16 mln zł, w 2019 r. – powyżej 29 mln zł, w 2020 r. – blisko 33 mln zł, zaś w 2021 r. – niemal 56 mln zł.

ARiMR

Wysokość miesięcznej składki na ubezpieczenie wypadkowe, chorobowe i macierzyńskie w I kwartale 2023 r.

Kasa informuje, że Uchwałą Nr 9 Rady Ubezpieczenia Społecznego Rolników z dnia 29 listopada 2022 r. została ogłoszona wysokość miesięcznej składki na ubezpieczenie wypadkowe, chorobowe i macierzyńskie w I kwartale 2023 r. (M.P. z 2022 r., poz. 1180).

W związku z tym, wysokość składki na ubezpieczenie wypadkowe, chorobowe i macierzyńskie za podlegającego ubezpieczeniu przez cały miesiąc rolnika, małżonka, domownika i pomocnika rolnika w I kwartale 2023 r. wynosi 60,00 zł miesięcznie (wymiar składek za pomocników na poszczególne miesiące).

Jeżeli rolnik, małżonek lub domownik objęty jest tym ubezpieczeniem na wniosek wyłącznie w zakresie ograniczonym, należna składka stanowi 1/3 pełnej składki, tj. 20,00 zł miesięcznie.

Jednocześnie Kasa informuje, że we wrześniu br. wysokość emerytury podstawowej wynosi 1084,58 zł, w związku z tym podstawowa miesięczna składka na ubezpieczenie emerytalno-rentowe za rolników, małżonków i domowników w I kwartale 2023 r. wynosi 108,00 zł.

Dodatkowa miesięczna składka na to ubezpieczenie za rolników prowadzących gospodarstwo rolne o powierzchni powyżej 50 ha przeliczeniowych użytków rolnych stanowić będzie:

- 12% emerytury podstawowej, tj. 130,00 zł dla gospodarstw rolnych obejmujących obszar użytków rolnych do 100 ha przeliczeniowych,
- 24% emerytury podstawowej, tj. 260,00 zł dla gospodarstw rolnych obejmujących obszar użytków rolnych powyżej 100 ha przeliczeniowych do 150 ha przeliczeniowych,
- 36% emerytury podstawowej, tj. 390,00 zł dla gospodarstw rolnych obejmujących użytki rolne powyżej 150 ha przeliczeniowych do 300 ha przeliczeniowych,
- 48% emerytury podstawowej, tj. 521,00 zł dla gospodarstw rolnych obejmujących użytki rolne powyżej 300 ha przeliczeniowych.

Ustawowy termin uregulowania należnych składek za:

- rolników, małżonków i domowników za I kwartał 2023 r, upływa z dniem 31 stycznia 2023 r.
- pomocników rolnika za dany miesiąc upływa z 15 dniem następnego miesiąca.

KRUS

TURNIEJ MINI PIŁKI SIATKOWEJ DZIEWCZĄT O PUCHAR WÓJTA GMINY RACIĄŻ

We wtorek 6 grudnia w Koziebrodach odbył się Turniej Mini Piłki Siatkowej dziewcząt o Puchar Wójta Gminy Raciąż. Wzięły w nim udział reprezentacje czterech szkół podstawowych z terenu Gminy – z Koziebród, Uniecka, Starego Gralewa oraz Krajkowa. Po zaciętej rywalizacji na parkiecie górą okazał się zespół gospodarzy, który wystąpił w składzie: Weronika Zgliczyńska, Zuzanna Stępińska, Julia Mazuchowska, Tatiana Wiśniewska, Anastasiia Veiser. Kierownikiem drużyny był Pan Artur Jankowski. Wójt Zbigniew Sadowski przekazał młodym zawodniczkom, że najważniejszy nie koniecznie był wynik, ale fakt, że spędziły ten czas na aktywności fizycznej i mogły spotkać się z rówieśniczkami. Każdy z zespołów biorących udział w turnieju otrzymał pamiątkowy puchar oraz piłkę. Nagrody ufundował Wójt Gminy Raciąż.

Klasyfikacja końcowa Turniej Mini Piłki Siatkowej dziewcząt o Puchar Wójta Gminy Raciąż:

1. SP Koziebrody – 9 pkt
2. SP Unieck – 6 pkt
3. SP Stare Gralewo – 3 pkt
4. SP Krajkowo – 0 pkt

RED

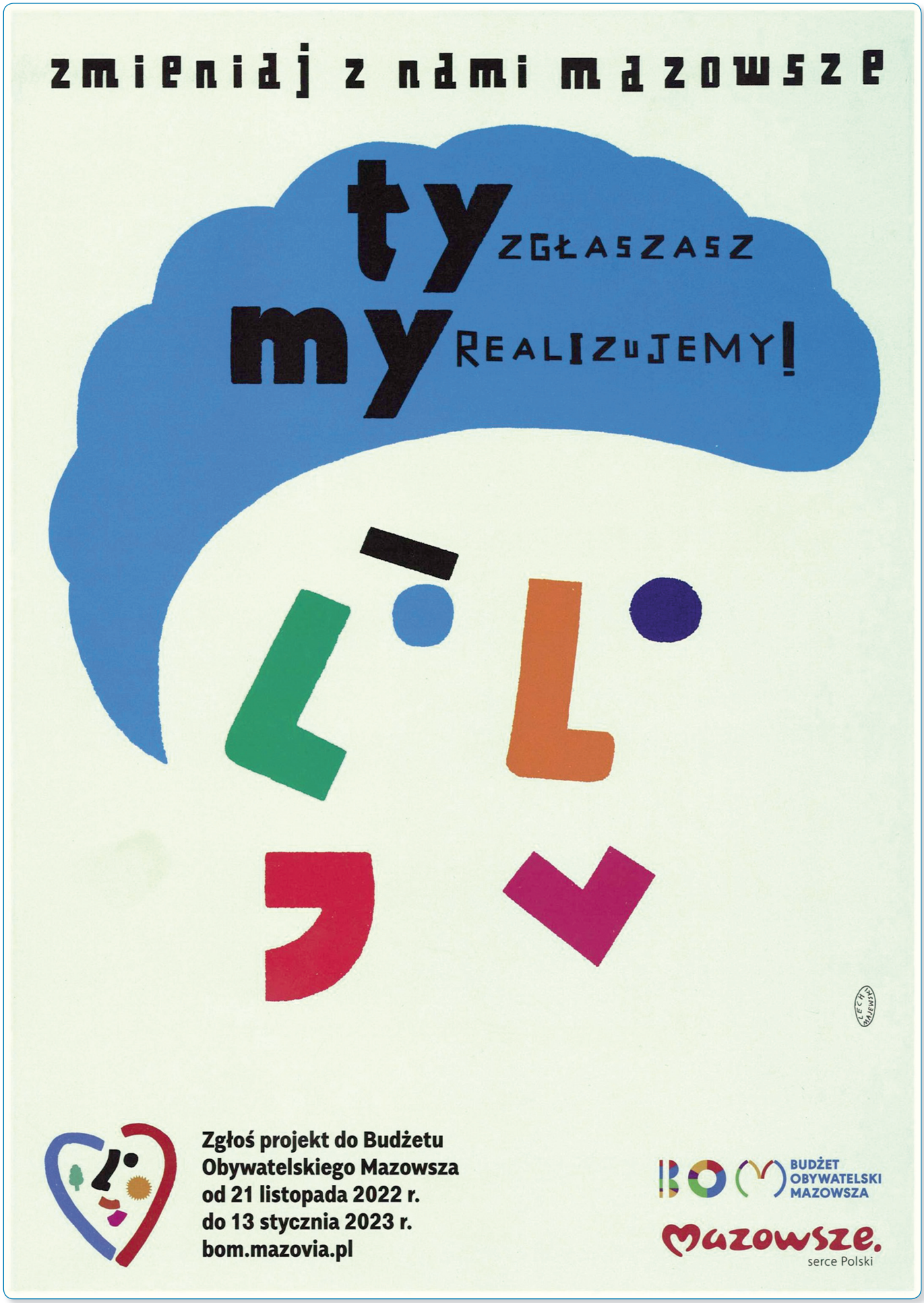
zmieniaj z nami mazowsze
ty zgłaszasz
my realizujemy!
Zgłoś projekt do Budżetu
Obywatelskiego Mazowsza
od 21 listopada 2022 r.
do 13 stycznia 2023 r.
bom.mazovia.pl
BOM BUDŻET OBYWATELSKI MAZOWSZA
Mazowsze.
serce Polski

Makowiec japoński

- 500 g maku mielonego
- 400 g cukru pudru
- 5 łyżek kaszy manny
- 1 litr mleka
- 200 g masła
- 8 jaj
- 600 g jabłek
- 1 łyżeczka proszku do pieczenia
- 200 g bakali (rodzynki, śliwka, morele, skórka pomarańczowa)
- 1 łyżka miodu
- zapach migdałowy

Wykonanie:

Ubijamy masło z cukrem pudrem dodajemy stopniowo po 1 żółtku, następnie po łyżce maku na zmianę z kaszą manną i miksujemy na wolniejszych obrotach.

Dodajemy obrane i starte jabłka, proszek do pieczenia, bakalie, miód i aromat. Mieszamy wolno.

Na końcu dodajemy w trzech partiach ubitą pianę z odrobiną soli.

Pieczemy 55 min w 180°C.

Można zrobić polewę z ¼ szklanki śmietanki, 1 łyżki masła i 1 tabliczki czekolady oraz posypać bakaliami wg uznania.

Smacznego

Nowe zasady kasowania punktów karnych.
Jest rozporządzenie ministra!

Pojawiło się nowe rozporządzenie Ministerstwa Infrastruktury w sprawie kursu reedukacyjnego w zakresie bezpieczeństwa ruchu drogowego, który pozwoli kierowcom na rehabilitację i skasowanie uzbieranych przez siebie punktów karnych.

Kurs reedukacyjny będą musieli przejść kierowcy, którzy przekroczyli limit 24 punktów karnych, lub 20 punktów w przypadku kierowców z rocznym stażem. Kierowcy, którzy po przekroczeniu limitu nie zgłoszą się na taki kurs, stracą uprawnienia do prowadzenia pojazdu.

Sam kurs przewidziano na 28 godzin rozłożonych na 4 dni. Jeśli jednak kierowca, który ukończył taki kurs, w ciągu pięciu lat ponownie zbierze 24 punktu karne, straci prawo jazdy i będzie musiał odbyć normalny kurs w szkole jazdy, jak każda osoba, która stara się o uprawnienia. Będzie też objęty dodatkowo dwuletnim okresem próbnym.

Szkolenie zerujące punkty karne będzie kosztować 500 zł.

Przypomnijmy, że w myśl obecnie obowiązujących przepisów, punkty karne kasują się po dwóch latach od dnia zapłacenia mandatu.

Źródło: fronda.pl

GŁOS RACIĄŻA
Biuletyn Gminy Raciąż. Wydawca: Rada Gminy Raciąż
09–140 Raciąż, ul. Kilińskiego 2, tel. 23 679 12 80
www.gminaraciaz.pl
Redaktor: Dawid Ziółkowski
DTP: Robert Przybyszewski. Druk: Drukarnia sPRINT
06–400 Ciechanów, ul. Pułtuska 70, tel. 23 673 34 30